

## 第25回 通常総代会提出議案

- 第 1 号議案 令和5年度事業報告、貸借対照表、損益計算書、剰余金処分案、注記表及び附属明細書の承認について
- 第 2 号議案 令和6年度事業計画の設定について
- 第 3 号議案 定款の一部改正について
- 第 4 号議案 令和6年度借入金の最高限度決定について
- 第 5 号議案 令和6年度一組合員に対する債務保証の最高限度及び事業年度内における債務保証の最高限度決定について
- 第 6 号議案 余裕金の預入れ先金融機関決定について
- 第 7 号議案 令和6年度役員報酬の決定について
- 第 8 号議案 任期満了に伴う役員選任について
- 第 9 号議案 退任役員に対する慰労金支給について

附 帯 決 議

令和6年3月25日

南ひだ森林組合

代表理事組合長 細江広仲

## I 事業報告

令和5年1月1日から  
令和5年12月31日まで

### 第1 組合の事業活動の状況

#### (1) 主要な事業の内容

始めに、本年1月1日に発生した能登半島地震により尊い命が失われました。亡くなられた方々のご冥福をお祈り申し上げますとともに、被災されました多くの皆様に心よりお見舞い申し上げます。

近年、地震や大雨などの自然災害が全国各地で発生し、甚大な被害をもたらしています。このような現状を目の当りにし、地域林業の中核的な組織としての責務を果たすべく、下呂市内での「災害時における応急復旧などの協力に関する協定書」として、下呂市と当組合の間で、災害時の倒木その他支障木撤去及びその未然防止、又は災害が発生した場合の応急復旧に係わる活動に関し協力する旨の協定を締結致しました。

さて、昨年は、新型コロナウイルス感染症が5類に移行され、コロナ禍前の日常や賑わいが少しずつ戻ってきた1年となりましたが、ロシアのウクライナ侵攻による制裁措置や、世界的なインフレと円安の進行による輸入物価の高騰により、日本の社会・経済は大きな影響を受けました。一方林業界では、木材自給率は近年40.7%となり、平成14年の最低18.8%を境に年々上昇し、本格的な利用期を迎える国産材の活用が広がってきています。また、地球温暖化を背景にカーボンクレジット(二酸化炭素などの温室効果ガスの排出削減量を、主に企業間で売買可能にする仕組み)として森林がその対象となり、国や県において森林クレジット制度(J-クレジット・G-クレジット)が創設され、森林の新たな価値が見出されることとなりました。

また、令和6年度から「森林環境税」として国民から一人年額1,000円が徴収されます。令和元年から、市町村が行う森林整備及びその促進に関する費用に充てる新たな財源として森林環境譲与税の交付が開始されており、令和6年度には222,142千円が交付される見込みとなっています。すでに下呂市では森林環境譲与税を活用し多くの事業に取り組んで頂いていますが、今後も下呂市と連携し、森林環境譲与税が有効に活用できるよう取り組んで参ります。

令和5年度、組合員の皆様のご協力のもと、組合全体の事業実施面積642ha(森林生産事業292ha・森林整備事業350ha)、作業道開設31,961m、総取扱材積38,084 $\text{m}^3$ (前年対比103%)、事業総収益は927,086千円(前年対比140%) 事業利益は40,737千円(前年対比68%)、当期剰余金26,328千円(前年対比62%)の事業を行うことが出来ました。改めて感謝申し上げます。組合員の皆様に直接関係する事業として、令和5年度中に交付された造林補助金分で、森林経営計画団地13団地(萩原地区 5団地、下呂地区 4団地、金山地区 3団地、馬瀬地区 1団地)において370haの間伐事業等を実施させて頂き、団地内での間伐材搬出材積は26,181 $\text{m}^3$ 、造林補助金の還元額は、総額145,868千円となりました。

また、昨年4月1日より「南ひだ森林組合木材共販センター」として木材共販事業に取り組み、販売材積は47,158m<sup>3</sup>、総売上高は626,496千円となりました。市内外の出品者、買方の皆様には、前下呂総合木材市売協同組合と同様にご利用頂きましたことを感謝申し上げます。林業地としての下呂市において、木材市場は重要な木材の流通拠点であり、次の世代に引き継いで行かなければなりません。今後も引き続き、新たな木材供給体制の構築、販路の拡大、執行体制の強化等により一層の努力を重ねて参る所存であります。

また、小坂町森林組合は、昨年解散を致しました。下呂市、小坂町森林組合、小坂地域の森林所有者からの要請を受け、当組合は小坂町森林組合の解散後、小坂地域の山を守り、森林整備を進めて行くことは、下呂市の森林組合としての責務であると考えます。ついては、本総代会提出議案「第3号議案 定款の一部改正について(地区の拡大)」の決議を頂き、令和6年度より、小坂地域の森林整備も進めて参ります。どうかご理解下さいますようお願い致します。

今後も引き続き、森林所有者への利益還元に努めるとともに、組合員の皆様の経済的、社会的地位の向上に努め、地域林業の活性化・発展に貢献して参ります。

令和5年度の決算関係報告を行うにあたり、組合員をはじめとする、関係機関の皆様のご理解、ご協力、ご支援に深く感謝を申し上げ、以下各部門別に報告を申し上げます。

## 第2 組合の運営組織の状況

### (1) 総代会

通 臨 の 時 別	開 催 日 時	正組合員数	総 代 定 数	総 代 現 在 数	総代出席者数				総代の 出席率
					本 人	代理人	書 面	計	
通 常	R5. 3. 23 13時30分から	人 4,102	人 200	人 200	人 60	人 2	人 122	人 184	92 %
	議事及び 議決事項	1. 令和4年度事業報告、貸借対照表、損益計算書、剰余金処分案、 注記表及び附属明細書の承認について 2. 令和5年度事業計画の設定について 3. 定款及び付属書の一部改正について 4. 令和5年度借入金の最高限度決定について 5. 令和5年度一組合員に対する債務保証の最高限度及び事業年度 内における債務保証の最高限度決定について 6. 余裕金の預入れ先金融機関決定について 7. 令和5年度役員報酬の決定について  附帯決議							

### (2) 組合員の状況

#### ① 組合員数

(単位：人)

資格区分	前期末	当期加入	任意脱退	当 期 脱 退				当期末
				資 格 喪 失	死 亡 又 は 解 散	除 名	合 計	
正組合員	4,102	62	12		72		72	4,080
准組合員	13						0	13
合 計	4,115	62	12	0	72	0	72	4,093

#### ② 出資口数

(単位：口)

資格区分	前 期 末	当 期 増 加	当 期 減 少	当 期 末
正組合員	202,238	120	1,152	201,206
准組合員	1,408			1,408
合 計	203,646	120	1,152	202,614

(4) 役員の増減

区 分	役 員			職員兼務 理事
	常勤理事	非常勤理事	監 事	
前 期 末 現 在	1 人	11 人	3 人	人
当 期 就 任 ( 採 用 )	人	人	人	人
当 期 辞 任 ( 退 職 )	人	1 人	人	人
当 期 末 現 在	1 人	10 人	3 人	人

(5) 職員の増減

区 分	前期末	当期増加	当期減少	当期末	備考
参 事	1 人	人	人	1 人	
会 計 主 任	1			1	
一 般 職 員	14	1		15	
共 販 職 員	0	11		11	
パ ー ト 職 員	2	1	3	0	2名パートから正職へ
合 計	18 人	13 人	3 人	28 人	
森 林 技 術 職 員	32 人	2 人	4 人	30 人	

(6) 組 織 図

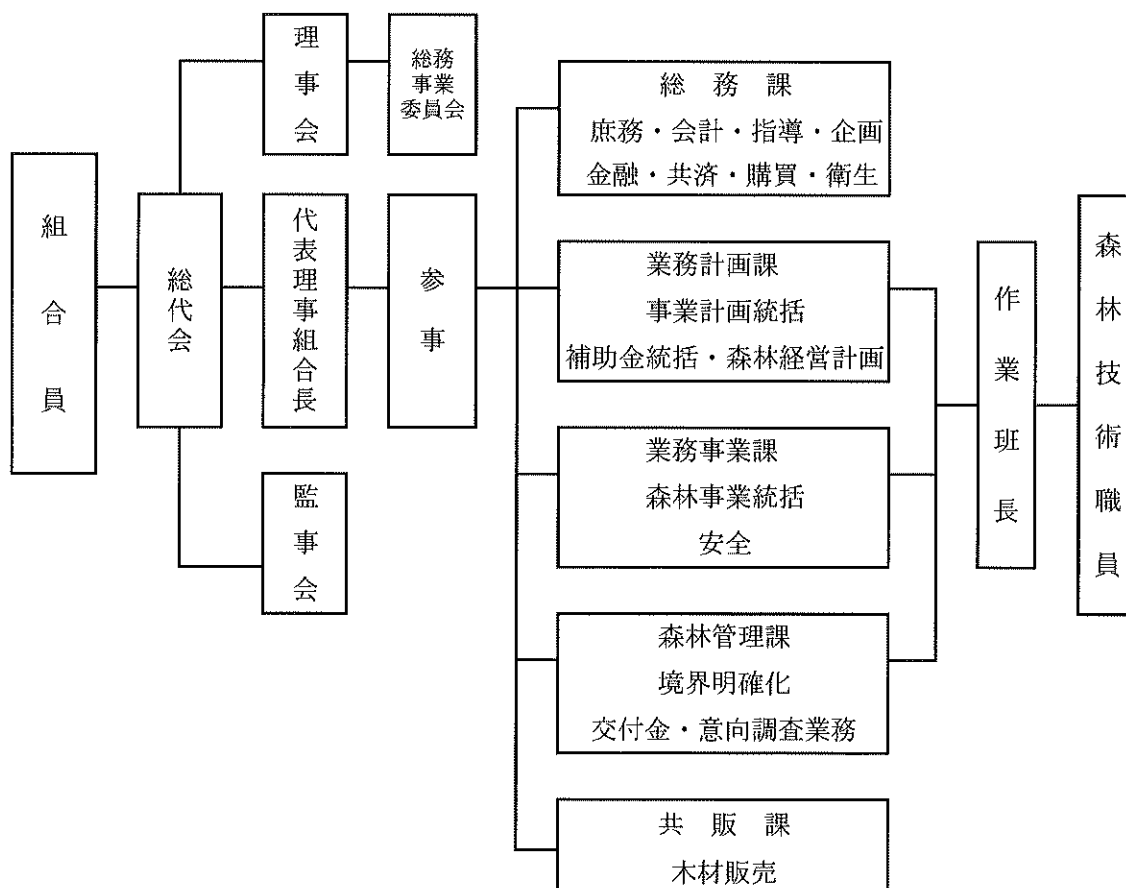

Ⅱ 貸借対照表  
令和5年12月31日現在

(1) 総合貸借対照表

(単位:円)

科 目	内 訳	小 計	合 計	科 目	内 訳	小 計	合 計
<b>【資産の部】</b>				<b>【負債の部】</b>			
流動資産				1. 買掛金		17,754	
1. 現 金		180,973		2. 販売買掛金		6,908,667	
2. 預 金		289,457,565		3. 未払金		21,149,994	
3. 販売売掛金	39,522,610			4. 未払法人税		13,619,900	
貸倒引当金	241,877	39,280,733		5. 未払消費税		5,069,400	
4. 売掛金	476			6. 前受金		2,018,996	
貸倒引当金	2	474		7. 預り金		14,328,386	
5. 林産品		1,850,768		8. 受託販売預り金		1,093,377	
6. 購買品		48,315					
7. 貯蔵品		550,800		流動負債合計			64,206,474
8. 林産勘定		7,668,609		固定負債			
9. 未成工事支出金		47,878,419		1. 退職給付引当金		49,528,592	
10. 前払費用		392,503		2. 役員退任慰労金引当金		6,537,920	
11. 未収金	102,036,624						
貸倒引当金	161,749	101,874,875		固定負債合計			56,066,512
12. 仮払金		1,549,504		負債合計			120,272,986
13. 立替金	0						
貸倒引当金		0					
流動資産合計			490,733,538				
固定資産				<b>【純資産の部】</b>			
有形固定資産				組合員資本			
1. 建 物	30,383,291			1. 出 資 金			
減価償却累計額	27,635,690	2,747,601		出 資 金	101,307,000	101,307,000	
2. 建物付属設備	3,669,578			2. 剰 余 金			
減価償却累計額	3,079,218	590,360		1. 法定準備金		101,953,842	
3. 構 築 物	5,008,534			2. 任意積立金		172,380,648	
減価償却累計額	1,630,454	3,378,080		3. 特別積立金			
4. 機 械 装 置	262,014,959			高性能機械積立金		30,295,000	
減価償却累計額	231,382,860	30,632,099		4. 当期末処分剰余金			
5. 車両運搬具	63,110,715			当期剰余金	26,328,152		
減価償却累計額	61,438,505	1,672,210		前期繰越剰余金	3,444,597		
6. 工器具備品	12,021,008			高性能機械積立金取崩額	42,050,000	71,822,749	
減価償却累計額	8,501,490	3,519,518		3. 資本準備金		131,960	
7. 土 地		12,796,842					
8. 森 林				組合員資本合計			477,891,199
(1) 所有林	14,262,282						
(2) 分取林	162	14,262,444		純資産合計			477,891,199
有形固定資産合計			69,599,154				
無形固定資産							
1. 電話加入権		149,968					
2. 借 地 権		1					
3. ソフトウェア		285,375					
4. 保険積立金		729,682					
無形固定資産合計			1,165,026				
外部出資その他の資産							
外部出資							
1. 系統出資金	33,500,000						
2. 系統外出資金	2,711,000						
外部出資合計		36,211,000					
繰延資産							
1. 開発費		455,467					
外部出資その他の資産合計			36,666,467				
資 産 合 計			598,164,185	負債・純資産合計			598,164,185

### Ⅲ 損益計算書

令和5年1月1日から令和5年12月31日まで

(単位：円)

科目	小計	合計	事業区			森林経営事業
			一般事業		森林整備	
			指導	販売		
<b>I. 事業</b>						
<b>事業総損益</b>						
(1) 事業収益	927,086,792			712,371,338	214,715,454	0
(2) 事業費用	735,747,795			568,655,811	165,925,394	0
<b>事業総利益</b>	191,338,997			143,715,527	48,790,060	0
<b>II. 事業損益</b>						
(1) 人件費	125,326,934	125,326,934	3,865,270	92,209,611	29,252,053	0
(2) 旅費交通費	139,055	139,055	2,781	77,217	59,057	0
(3) 事務費	2,148,878	2,148,878	42,978	1,193,262	912,638	0
(4) 業務費	4,311,695	4,311,695	86,234	2,394,265	1,831,196	0
(5) 諸税負担金	3,446,442	3,446,442	68,929	1,913,794	1,463,719	0
(6) 施設費	14,398,322	14,398,322	287,966	9,776,623	4,333,733	0
(7) 雑費	829,779	829,779	16,596	580,845	232,338	0
<b>事業管理費計</b>		150,601,105	4,370,754	108,145,617	38,084,734	0
<b>事業利益</b>		40,737,892	△ 5,537,344	35,569,910	10,705,326	0
<b>III. 経常損益</b>						
(1) 事業外収益	7,777,987					0
(2) 事業外費用	74,523					0
<b>事業外損益</b>		7,703,464				0
<b>経常利益</b>		48,441,356				0
<b>IV. 特別損益</b>						
(1) 特別利益	14,639,697					0
(2) 特別損失	23,133,001					0
<b>特別損益</b>		△ 8,493,304				0
<b>税引前当期純利益</b>		39,948,052				0
<b>法人税・住民税及び事業税</b>		13,619,900				0
<b>当期繰越剰余金</b>		26,328,152				0
<b>前期繰越剰余金</b>		3,444,597				0
<b>高性機械積立金</b>		42,050,000				0
<b>当期未処分剰余金</b>		71,822,749				0

IV 令和5年度 剰余金処分(案)

(単位：円)

摘要	積算内訳	内訳	小計	合計
1 当期末処分剰余金				71,822,749
2 剰余金処分類				
(1) 法定準備金	当期剰余金の1/5以上		10,000,000	
(2) 任意積立金			13,000,000	
(3) 高性能機械取得積立金			45,000,000	
剰余金処分類合計				68,000,000
3 次期繰越剰余金				3,822,749

- 脚注 1 次期繰越剰余金のうち、教育情報資金は100万円である。  
 2 高性能機械取得積立金は、機械更新に備えての積立である。  
 ・目標積立額は、100,000,000円  
 ・積立基準は令和10年度末とする



(1) 運営の基本方針

区 分	説 明
総 括	<p>物価上昇等の組合経営への不安材料は多くありますが、組合員の皆様への貢献は、地域森林の健全化により還元されるべきと考え、森林経営計画制度を中心とした、搬出間伐の実施により木材の有効利用と有利販売、未利用材削除(SDGsへの貢献)、搬出不能森林(採算ベース外)での保育間伐の実施により、森林環境への貢献と組合員(森林所有者)様へのさらなる還元額確保を目指します。</p> <p>地域森林の抱える問題として、森林所有者様の森林整備への関心が薄れている事が伺えるなか、森林整備地域活動支援交付金や下呂市の進める森林所有者意向調査業務等により森林境界明確化事業を積極的に進めることは、森林所有者様にもう一度山に目を向けていただく良い機会と考え、組合員様への貢献の一つと位置付けて積極的に取り組みます。</p> <p>当組合の地域追加(小坂地域)が、地域森林(下呂市全体)への貢献と考え、組合員募集、地域事業説明会への取り組みを行います。</p>
指導部門	<p>「森林組合だより」を年2回発行し、森林林業情報や木材市況、事業への取り組み等を紹介します。</p> <p>森林管理課で進める境界明確化等(交付金・意向調査)、業務計画課で行う森林経営計画の作成、業務事業課での森林所有者様との事業見積り、契約から精算業務は、森林造成組合の協力無くしては実施できないことから、各地で地域説明会を実施し、協力体制の強化を進めます。</p> <p>全国的に問題となる、林業従事者不足は下呂市も同様となっていますので、当組合でも積極的な求人活動を行うとともに、下呂市森林整備協会の会員への就労者能力向上研修等へ協力します。</p>
販売部門	<p>販売事業として、「南ひだ森林組合木材共販センター」の安定運営は、集荷先と販売先の安定確保であると考え、組合員様には、少しでも高く販売できること、買方様には、満足いただける木材の提供を心掛けて事業に取り組めます。また、木材販売計画量を48,700m<sup>3</sup>としています。</p> <p>林産事業では、森林経営計画地での搬出間伐を中心として、木材生産計画量を40,000m<sup>3</sup>としています。皆伐を希望する森林所有者様からの声は多くなっていますが、所有者責任としての伐採後の植栽から保育への提案を丁寧に行い、合意いただいて事業に取り組めます。</p>
森林整備部門	<p>森林整備事業では、保育間伐を中心として、241haの整備を計画しています。更新伐地では、健全育成を念頭に獣害防除を行い、安心して森林管理ができることを目指します。(放置林、放棄林化しない)</p> <p>森林管理課で進める境界明確化等では、地域の要請により積極的に地域説明会を実施し事業化を行います。今年度の予定地は、交付金事業で、15団地、817ha、意向調査業務で、5団地、457ha、396名を計画しています。</p>

## (2) 損益及び取扱計画

(単位:千円)

区 分		損 益	取 扱 計 画			
			品 目	数 量	損益の算出基礎	
指 導	収 益		0			
		合 計	0			
	費 用	指 導 費	1,200	組合だより発行他		
		合 計	1,200			
損 益		△ 1,200				
販 売	収 益	販 売 等	林産品売上	50,000	4,000m <sup>3</sup>	@ 11,500 (組員単価)
			林産事業収入	424,800	36,000m <sup>3</sup>	
			緑の雇用事業収入	3,000		
			販売手数料	39,000		@ 12,500 (販売売上平均単価)
			販売品売上	606,000	48,700m <sup>3</sup>	
			共販事業収入	69,000		
			販売雑収入	300		
	合 計	1,192,100				
	費 用	販 売 等	林産品売上原価	36,000	4,000m <sup>3</sup>	@ 9,000
			林産事業費	324,000	36,000m <sup>3</sup>	
緑の雇用事業費			3,500			
販売品売上原価			606,000			
共販事業費			91,000			
合 計			1,060,500			
損 益		131,600				

(単位:千円)

区 分		損 益	取 扱 計 画				
			品 目	数 量	損益の算出基礎		
森 林	収 入	森林整備収入	83,570	地拵・植栽外	18ha	4,770	
				下刈	0ha	0	
				除伐	10ha	2,750	
				枝打ち	0ha	0	
				間伐	200ha	25,000	
				作業路	25,000m	40,000	
				獣害防止柵外	13ha	11,050	
		計	83,570				
	利 用	支援交付金収入	23,600				
		造林補助金取扱手数料	15,000				
		調 査 収 入	40,000				
		計	78,600				
	厚 福 生 利	森林保険手数料	120				
		計	120				
	益 買	購 買	購買品売上	600	特用樹苗他	250本	
					林地肥料	6袋	
					諸資材		
			計	600			
	合 計	162,890					
整 備	費 用	森林整備費	62,635	地拵・植栽外	18ha	3,330	
				下刈	0ha	0	
				除伐	10ha	1,400	
				枝打ち	0ha	0	
				間伐	200ha	11,600	
				作業路	25,000m	40,000	
				獣害防止柵外	13ha	6,305	
		計	62,635				
	利 用	支援交付金費用	23,700				
		調 査 費	20,000				
		計	43,700				
	購 買	購 買	購買品売上原価	500	特用樹苗他	250本	
					林地肥料	6袋	
					諸資材		
					計	500	
		合 計	106,835				
		損 益	56,055				
	総 計	収 益	1,354,990				
費 用		1,168,535					
事 業 総 利 益		186,455					

(3) 損益計画 令和6年1月1日から 令和6年12月31日まで (単位：千円)

科目	合計	事業区分			
		一般事業		森林整備	森林経営事業
		指導	販売		
I. 事業総損益					
(1) 事業総収益	1,354,990	0	1,192,100	162,890	0
(2) 事業総費用	1,168,535	1,200	1,060,500	106,835	0
事業総利益	186,455	△ 1,200	131,600	56,055	0
II. 事業損益					
(1) 人件費	130,000	650	91,000	38,350	0
(2) 旅費交通費	150	2	105	43	0
(3) 事務費	2,000	20	1,400	580	0
(4) 業務費	4,000	40	3,000	960	0
(5) 諸税負担金	3,500	35	2,450	1,015	0
(6) 施設費	14,800	148	10,360	4,292	0
(7) 雑費	950	10	665	275	0
事業管理費計	155,400	904	108,980	45,515	0
事業利益	31,055	△ 2,104	22,620	10,540	0
III. 経常損益					
(1) 事業外収益	1,000				0
(2) 事業外費用	0				0
事業外損益	1,000				0
経常利益	32,055				0
IV. 特別損益					
(1) 特別利益	3,550				0
(2) 特別損失	226				0
特別損益	3,324				0
税引前当期純利益	35,379				0
法人税・住民税及び事業税	10,613				0
当期剰余金	24,766				0
前期繰越剰余金	3,822				0
当期末処分剰余金	28,588				0